

설계공모 지침서(제안공모)

[서울안평초 그린스마트미래학교
리모델링 및 증축사업]

2026. 3.

서울특별시동부교육지원청

목차

I. 일반지침

1. 설계공모 목적 및 범위
 - 1.1. 설계공모 명칭
 - 1.2. 설계공모 목적
 - 1.3. 설계공모 개요
 - 1.4. 설계공모안 제출시 중요 유의사항 안내
2. 설계공모 운영
 - 2.1. 설계공모 방식(제안공모)
 - 2.2. 설계공모 주최
 - 2.3. 설계공모 일정
 - 2.4. 언어 및 계량단위
 - 2.5. 참가자격 및 제한
 - 2.6. 참가등록
 - 2.7. 현장설명회
 - 2.8. 질의접수 및 응답
 - 2.9. 제안공모서 제출
 - 2.10. 제안서 발표 및 심사
3. 제출도서 및 작성요령
 - 3.1. 제출도서 목록
 - 3.2. 공모안 작성 지침
 - 3.3. 제출물의 형식 및 작성 기준

II. 심사지침

1. 기술검토
2. 심사위원회 구성 및 운영
 - 2.1. 심사위원회 구성
 - 2.2. 심사위원회 운영
 - 2.3. 심사방법 및 기준
3. 심사결과 발표 및 당선작 등 선정
 - 3.1. 심사결과 발표
 - 3.2. 당선작 및 입상작 선정
4. 설계 계약
 - 4.1. 설계 계약 체결
5. 저작권 및 출판전시
 - 5.1. 저작권
 - 5.2. 작품반환
6. 공모규정의 준수

III. 설계지침

1. 계획개요
 - 1.1. 사업 대상지 주변 현황
 - 1.2. 대상지 현황
2. 설계 기본지침
 - 2.1. 설계 기본방향 및 주안점
 - 2.2. 설계규모와 스페이스프로그램
3. 제공자료

IV. 각종서식

- [서식 1] 설계공모 응모신청서
- [서식 2] 공동수급(참가)협정서
- [서식 3] 대표건축사선임계
- [서식 4] 청렴서약서
- [서식 5] 사전접촉 여부 확인서
- [서식 6] 심사위원 기피 및 제척 신청서
- [서식 7] 담당건축사 경력 및 실적서
- [서식 8] 위임장
- [서식 9] 제안서 표지규격
- [붙임 1] 3차원 이미지 표현수준 예시

가. 대 상 지 : 서울특별시 동대문구 장한로14길 61 (장안동 353-1)

나. 지역지구 : 제2종 일반주거지역

다. 대지면적 : 13,036.90㎡

라. 연 면 적 : 10,207.44㎡

마. 건축규모 (설계 통합발주)

1) 사업면적 : 8,255.76㎡

- 리모델링 7,382.76㎡

- 증축 873㎡(공간특화 증축) (증축면적의 -3% 이내 조정 가능, 연면적 증가는 불가함)

- 존치 1,106.90㎡, 급식실 증축 844.78㎡(본사업 이전 별도 설계 및 공사 준공예정)

- 모듈러 임시교사 32실 설치(교실, 화장실, 계단실, 현관 등)

(시공계획에 따라 수정제안 가능)

2) 학급수 및 학생수 : 39학급(일반 37, 특수 2), 820명

3) 건폐율/용적률 : 30% 이하 / 120% 이하

4) 층수 : 지상 5층 이하

5) 과업범위 : 건축, 토목, 조경, 기계설비, 전기, 통신, 소방 등

6) 예정공사비 : 14,528,089천원

7) 예정설계비 : 564,664천원

8) 설계기간 : 착수일로부터 180일

1.4. 설계공모안 제출시 중요 유의사항 안내(※4.1. 설계 계약 체결 “거.” 조항 참고)

당선자가 제출한 공모안의 내용이 고의적으로 왜곡 또는 진실과 부합되지 않거나, 당선자(설계자)의 귀책 사유로 인하여 예정공사비*의 과다한 초과(5% 이상, 불가인상률** 제외) 등의 이유로 사업의 순조로운 진행이 불가능하게 될 경우, 당선자(설계자)는 본인의 비용으로 설계를 변경하여 발주기관이 수용할 수 있는 일정 내에서 사업을 추진할 수 있도록 해야 하며, 이러한 노력을 거부하거나 노력에도 불구하고 예산 초과나 기술적 사유 등으로 사업 진행에 심각한 차질이 생길 경우 발주기관은 설계자와의 계약을 해약할 수 있다.

이 경우 설계자는 기본 및 실시설계 권리 그리고 지급된 설계비를 반납하여야 하며, 발주기관은 차순위작과 계약체결을 할 수 있다.

* 예정공사비 : ‘1.3. 공모개요 마항 건축규모’의 ‘예정공사비’를 말한다.

**불가인상률 : 설계공모안 제출마감일로부터 설계용역 계약완료일까지를 기준으로 하며, 한국건설기술연구원 건설공사비지수 중 ‘비주거용 건축물’ 지수를 적용한다.

- ① 설계 주요설계단계마다 사업비를 검토하여 사업비 내에서 사업의 안정적인 진행이 불가능한 경우 발주자와 반드시 협의 후 설계안을 조정한다.
- ② 공사 중 교육활동환경 및 학생안전 대책에 대하여 공사단계별(공사추진 단계별 동선 및 공간 관리, 유해환경관리, 그린스마트건설공사 가이드 반영 등 기타 종합대책) 계획수립하고 학교관계자들과 설명, 협의, 보완 등 교육청 및 학교관계자가 동의하는 대책을 별도 제출한다.
- ③ 학교관계자 및 지역주민 등을 위한 설계 등 설명회는 발주청이 지정하는 횟수, 방법, 장소에서 용역자가 주관하여 실시토록 한다.

2. 설계공모 운영

2.1 설계공모 방식: 제안 설계공모

2.2 설계공모 주최

가. 공모주관 : 서울특별시교육청 교육시설안전과 공공건축지원센터(☎ 02-2282-8363)

나. 사업주관 : 서울특별시동부교육지원청 학교시설지원과(☎ 02-2210-1392)

2.3. 설계공모 일정

구분	일시	유의사항
사전규격 공개	2026.3.6.(금)	• 조달청 나라장터(5일간, 긴급은 3일)
설계공모 공고	2026.3.11.(수)	• 공고 : 에듀디자인, 조달청 나라장터(g2b), 세움터
참가등록	2026.3.11.(수) 09:00 ~ 2026.3.17.(화) 17:00	• 에듀디자인에서 참가등록(등록시간: 09:00~17:00까지) • 구비서류 원본은 작품접수(응모신청서 포함) 시 제출
현장설명회	2026.3.18.(수) 09:00	• 장소: 안평초 내 정문 앞 • 관련 안내사항은 에듀디자인 공지사항 참조
질의접수	2026.3.19.(목) 09:00 ~ 2026.3.20.(금) 17:00	• 참가등록자에 한하여 에듀디자인 질의게시판에 질의
질의응답	2026.3.27.(금) 09:00	• 에듀디자인 질의게시판에 일괄 게재
제안서 접수	2026.4.29.(수) 09:00 ~ 17:00	• 접수장소: 동부교육지원청 학교시설지원과 • 접수시간: 09:00 ~ 17:00 • 참가등록 구비서류 원본을 함께 제출하며 '참가자격 미달, 제출시한 초과' 작품은 심사대상에서 제외함
기술검토	2026.5.7.(목)예정	• 에듀디자인(http://edu-design.sen.go.kr)을 통해 기술검토 결과 공고 • 법규 및 지침 위반사항 검토 ※ 에듀디자인 공지사항에 소명자료 제출 일정 및 담당자 게시
제안서 발표 및 심사	2026.5.13.(수)	• 심사장소: 동부교육지원청 학교시설지원과 • 심사시간: 14:00~ • 발표자는 심사시간 30분 전까지 대기실 입장
심사결과 발표	2026.5.19.(화)	• 에듀디자인, 세움터에 심사결과 게시 • 당선작 및 입상작에 한하여 개별 통보

※ 발주기관의 사정에 따라 조정가능, 조정 시 에듀디자인 홈페이지에 공지할 예정이므로 설계공모 참가자는 수시로 홈페이지 게재 내용을 확인하여야 함

2.4. 언어 및 계량단위

가. 모든 공모전의 공식 언어는 한국어이며 제출물 및 질의는 한국어로 작성해야 한다.

나. 모든 계량단위는 ‘미터법’ 을 사용한다.

2.5. 참가자격 및 제한

- 가. 「건축사법」에 의한 건축사자격을 소지하고, 같은 법에 의하여 건축사사무소 등록을 마친 자로서 관계 법령에 결격사유가 없는 업체
- 나. 외국건축사면허(자격) 취득업체는 상기 가항의 건축사사무소개설자와 공동참가 방식으로 참여가능(주계약자는 국내건축사로 함)
- 다. 공고일로부터 작품접수기간 내 부도 또는 도산 상태에 있거나, 해당 관청으로부터 등록 취소, 휴업, 폐업, 업무정지 등 기타 이와 유사한 행정처분(「건축사법」 제30조의3)을 받은 자는 응모할 수 없음
- 라. 업체간 공동이행방식에 의한 공동응모 시 가항, 다항의 자격조건을 모두 갖추어야 하며, 과반수의 지분을 가진 응모자를 대표로 선정하여야 함(단, 공동응모 시 2개사를 초과할 수 없음)
- 마. 이 사업 및 설계공모와 관련한 발주기관 등의 소속직원, 설계공모운영 소위원회 위원, 사전기획 용역사 및 기술검토담당자, 심사위원 당사자 및 당사자가 속한 조직, 조직의 직원 등 기타 본 공모와 직·간접적으로 관계된 자는 본 공모에 응모 및 계약할 수 없음
- ※ 참가자격 판단 기준일은 에듀디자인에 참가등록하는 시점부터 적용

2.6. 참가등록

- 가. 일 시: 2026.3.11.(수) 09:00 ~ 2026.3.17.(화) 17:00
- 나. 방 법: 서울시교육청 설계공모 홈페이지(에듀디자인)를 통해서만 참가등록 가능
- ※ 참가등록 기간 내 정보 변경은 가능하나, 등록기간이 만료된 후에는 일체 수정하지 못하며, 참가등록 시 에듀디자인에 등록된 정보는 작품 접수 서류와 동일해야 함
- 다. 참가등록 시 에듀디자인 제출 서류

순번	구비서류	부수	비고
1	건축사면허증 사본	1	
2	건축사사무소등록증 사본	1	
3	사업자등록증 사본	1	

※ 외국건축사 자격증의 경우 한글 번역본으로 제출

라. 참가등록확인

- 1) 참가등록 기간 종료 이후 참가등록확인서 출력
- 출력방법: 에듀디자인 > MYPAGE > 등록확인서 출력 > 마우스 우클릭 후 출력
- 2) 참가등록 기간 종료 이후에도 출력 안 될 경우 참가등록이 안 된 것으로 서울특별시 교육청 공공건축지원센터 (☎02-2282-8363)에 문의

2.7. 현장설명회

가. 일 시: 2026.3.18.(수), 00:00

나. 장 소: 서울특별시 동대문구 장한로14길 61, 안평초등학교 정문앞

다. 참석대상: 참가등록 업체 대표자 또는 위임 받은 자

라. 내 용: 공모일정, 현지 대지 조건, 주요과업내용, 설계기본방향 및 주안점 설명 등

※ 현장설명회 장소에서 질의는 허용되지 않으며, 공식적인 질의회신 외에 어떠한 답변도 설계지침서 등 공모규정과 같은 효력을 갖지 않음

2.8. 질의접수 및 응답

가. 질의 접수: 2026.3.19.(목) 09:00 ~ 2026.3.20.(금)17:00까지

나. 접수 방법: 에듀디자인 질의게시판에 질의

다. 질의 응답: 2026.3.27.(금), 17:00

라. 응답 방법: 에듀디자인 질의게시판에 응답서 게시

마. 기타 안내 사항

- 1) 참가 등록 완료한 팀은 지침서에 정한 기간에 공모 홈페이지에서만 질의가 가능하며, 그 외 이메일 또는 전화 등을 통하여 질의를 받지 않음
- 2) 질의는 공모 참가 등록자별로 1회로 한정(단, 질의개수는 제한 없음)
- 3) 설계공모 질의에 대한 답변 사항은 본 설계공모지침서를 추가 또는 수정한 것으로 간주하며, 설계공모지침서와 동일한 효력을 가짐
- 4) 질의서 작성 오기 등 질의내용을 확인 할 수 없는 경우, 질의자의 인적사항 등 질의사항의 기재사항이 누락된 질의, 질의 내용이 설계공모 지침과 관련이 없는 사항에 대하여 응답하지 않을 수 있음
- 5) 설계공모 기간 중 발생하는 추가 제공 자료나 정보는 에듀디자인을 참고해야 하며, 공모참가자는 이를 확인해야 할 의무가 있고, 미확인으로 인하여 발생하는 책임은 참가자에게 있음

2.9. 제안공모서 제출

가. 제출 방법: 현장 방문 접수

나. 제출 장소: 서울특별시동부교육지원청 학교시설지원과
(주소: 서울특별시 동대문구 전농로 168)

다. 제출 일시: 2026.4.29.(수) 09:00~17:00

라. 제출 자료: 설계공모지침서 3.1.(제출도서목록) 참고

마. 제출방법 및 주의사항

- 1) 참가등록을 한 자에 한하여 작품을 제출할 수 있음
- 2) 설계공모안 제출은 직접 방문하여 제출하여야 하며, 우편접수는 불가
- 3) 설계공모에 응모하는 회사(또는 건축사)는 단독 또는 공동응모 중 1개의 방식으로만 참여하며 1개 작품만 제출 가능함
- 4) 공모안 접수는 제출 마감 일시에 제출장소에 접수된 공모안에 한하며, 공동응모의 경

- 우 참여업체 모두 등록 구비서류를 제출하여야 접수가 가능
 5) 제출한 작품은 일체의 수정, 변경 또는 보완 등을 할 수 없음

2.10. 제안서 발표 및 심사

- 가. 발표 일시: 2026.5.13.(수), 09:00
 나. 발표 장소: 서울특별시동부교육지원청 학교시설지원과
 (주소: 서울특별시 동대문구 전농로 168)
 ※ 심사장소는 변경될 수 있으며, 변경 시 개별안내 예정

다. 제안서 내용 발표

- 1) 발표자: 담당 건축사(발표 전 재직증명서 제출, 소속 회사의 대리인인 경우 위임장 포함)
- 2) 발표내용
 - 가) 제안서로 발표 진행
 - 발표시간 7분이며, 발표 순서는 심사 당일 추첨으로 결정함.
 - 응모작이 과다 접수되거나 심사위원의 요청이 있는 경우 등의 사유로 심사방식의 변경이 필요한 경우에는 사전 서면심사 후 발표심사로 심사방식을 변경할 수 있음.
 - 변경된 사항은 향후 에듀디자인 공지사항에 게시.

3. 제출도서 및 작성요령

3.1. 제출도서 목록

구분	제출서류	세부내용	비 고 (파일형식)
제출 도서	제안서	A3(12쪽)-6부	
	USB	제안서, 담당건축사 경력 및 실적(서식7)	.pdf
등록 구비 서류	설계공모 응모신청서		서식1
	사용인감계	접수일 기준 3개월 이내 발급본	
	응모대표자 인감증명서	접수일 기준 3개월 이내 발급본	
	행정처분사실확인서	접수일 기준 3개월 이내 발급본	
	공동참가협정서	공동참가 할 경우	서식2
	대표건축사 선임계	대표 2인 이상 또는 공동참가 한 경우	서식3
	청렴서약서		서식4
	사전접촉 여부 확인서		서식5
	심사위원 기피·제척 신청서		서식6
	위임장 및 재직증명서	대리인이 제출할 경우	서식8

3.2. 제안서 작성 지침

가. 일반사항

- 1) 제출도서는 좌철(접착) 제본
 - ※ 담당건축사의 경력 및 유사 프로젝트 실적은 A4용지로 증빙자료와 함께 별도 제출
- 2) 제출도서의 본문 내용은 찾기 쉽도록 페이지 하단 중앙에 일련번호를 부여하고, 일련번호가 표기된 목차를 제안서 첫 부분에 기재
- 3) 제출도서 등은 수정, 변경, 보완, 반환, 추가제출, 열람 등을 할 수 없음
- 4) 도서의 표기는 한글과 아라비아숫자로 하고 미터법(소수 둘째자리까지 표기)을 사용
- 5) 칼라 및 설계자의 의도를 나타낼 수 있는 표현 사용가능

- 6) 제안서의 명확한 설명을 위하여 필요한 경우 배치개념도, 평면계획도, 입면계획도, 단면계획도, 스터디 모델 수준의 모형, 렌더링하지 않은 3차원 이미지를 포함할 수 있다.
 - ※ 3차원이미지는 최대 3컷까지 표현 가능함([붙임1] 3차원 이미지 표현수준 예시 참조)
 - ※ 배치개념도, 평면·입면·단면계획도: 단선으로 표현하여 공간구성을 보여주는 최소한의 도면, 상세한 표현은 금지(평면계획도 이미지 참고)



나. 수행 계획 및 방법

- 1) 업무에 대한 이해도
 - 가) 설계의 기본방향 및 주안점을 감안한 실현방안을 제시(과제에 대한 기술제안 내용은 제외)
 - 나) 설계 및 시공, 운영등에 있어서 발생가능한 문제점을 지적하고, 이에 대한 설계 측면의 개선방안을 제시(본 사업 추진 시 예측되는 문제점 및 개선방안 제시)
 - 다) 사업의 개요 등을 검토하여 과업의 성격을 명기하고, 과업의 범위와 내용을 정의
 - 라) 과업을 수행하는 데 있어서 관련 계획 및 법령 등의 적용 방안, 설계방향에서의 주요한 고려사항을 명기

- 2) 과제에 대한 기술제안(과업내용서 및 지침서 안에 있는 내용 포함)

구분		세부내용
과제 1	배치계획	<ul style="list-style-type: none"> ◎ 사업부지 주변여건 및 이용자 특성을 고려한 건축물의 배치 및 공간개념 제안 · 기존 학교 교사와의 조화로운 배치개념 제시, 층별 조닝(Zoning) 계획 · 범죄발생 및 안전사고 예방을 고려한 공간계획 방안(범죄예방설계) · 화재 등 비상상황 발생 시, 피난을 고려한 공간(동선) 계획 및 설비시스템 적용 방안 · 기존 교사동과의 연계성 및 대지 내 음역지역을 고려한 건축물 배치 및 외부공간 개념 제시 · 조경계획 및 토지이용계획의 적정성
과제 2 과제 2	건축계획 작품성 건축계획 작품성	<ul style="list-style-type: none"> ◎ 지역의 주요 공공건축물로서의 상징성과 학생들의 주거공간으로서 기능성과 이용행태를 고려한 합리적이고 유연한 공간계획과 작품성 · 가변성 있는 공간계획에 대한 아이디어(학령인구 감소, 코로나19 등 전염병 발생 시 활용할 수 있도록 공간 간 통합, 연계, 분리가 가능한 건축적 아이디어) · 기존 교내 다른 교육 및 복지 공간들과의 연계 방향, 학생수 증감과 성비에 따른 유연한 주거공간과 방과후 학습활동이 가능한 기숙사 공간 구성에 대한 아이디어와 기술적·비용적 해결방안 · 건축물 증축 시 학교 및 주변환경과 연계한 이미지 부각을 위한 외관 계획 제안
과제 3	친환경성 및 기능성	<ul style="list-style-type: none"> ◎ 유지관리의 효율성 제고방안 및 에너지절감을 위한 패시브 설계방안과 관련한 기술적인 제안 · 유지관리 비용을 최소화 할 수 있는 전기 및 기계(냉난방 설비)등 제반 설비에 대한 제안 · 친환경적이고 에너지 절감을 극대화할 수 있는 패시브 디자인 및 산재생에너지 활용방안 등 · 장애인 편의시설의 적정성 · 설비 및 유지관리 계획의 적정성

3) 수행계획

- 가) 수행해야 할 업무의 범위와 내용을 단계별로 분할한 후, 단계별 작업 계획 및 방법을 제시
- 나) 증축공사인 본 사업의 여건 및 학교의 특수성을 고려한 세부일정 계획
⇒ 설계 시 사용자(학교장)와의 협의 과정에서 일부 변경될 수 있음.
- 다) 단계별 업무수행에 따른 필요 전문가 및 실무팀의 구성 방식과 협업방안을 제시

3.3. 제출물의 형식 및 작성기준

가. 설계공모 제안서 구성

순서	항목	세부사항	쪽수
1	표지	앞, 뒷면	2쪽
2	목차		1쪽
3	설계자의 경험 및 역량	담당건축사의 대표작품 포트폴리오(2작품)	1쪽
4	간지		1쪽
5	수행계획 및 방법	업무에 대한 이해도	1쪽
6		과제에 대한 기술제안	총 5쪽
7		수행계획	1쪽
합계			총 12쪽

※ 모든 페이지는 단면 인쇄하며 표지, 목차, 간지도 제안서 총 쪽수에 포함됨.

나. 제안서 작성 시 유의사항

구분	설계자의 경험 및 역량 (담당건축사의 대표작품 포트폴리오)	수행계획 및 방법
용지크기	A3(황)	
여백	- 상 30mm, 하 25mm - 좌·우 20mm	
글자체	자율	HY중고딕
글자크기	자율	- 본문 제목, 소제목등 : 자율 - 본문내용 : 10포인트 미만 사용불가
도표, 이미지	자율	자율
줄간격	자율	160%
분량	1쪽	7쪽
재질	표지	- 흰색 스노우지(무광택), A3(황) <※ 용지무게 : 80~120g/m ² >
	본문	- 1면 인쇄(칼라 가능) <※ 용지무게 : 80~120g/m ² >
	간지	- 1면 인쇄, 흑백 <※ 용지무게 : 80~120g/m ² >
제본방법	A3(황) 좌철(본드접착)	
제본내용 및 순서	- 담당건축사의 대표작품 포트폴리오 2작품	- 업무에 대한 이해도 - 제안요청에 대한 과제 - 수행계획

II. 심사지침

1. 기술검토

가. 기술검토 담당자(민간전문가 포함)는 접수된 공모안의 관련 법령 및 설계공모지침서에서 요구한 사항의 위반 여부를 검토하고, 그 결과를 기술검토의견서로 작성하여 심사위원회에 보고하여야 한다.

※ 기술검토 결과는 2026.5.7.에 에듀디자인 홈페이지를 통해 공고하며, 공모참여자는 공고를 확인하여야 함.

나. 기술검토의견의 반영 여부는 심사위원회에서 판단하며, 심사위원회의 의결을 거쳐 심사 제외 작품을 결정할 수 있다.

2. 심사위원회 구성 및 운영

2.1. 심사위원회 구성

구분	성명	소속	비고
1	김양희	김양희건축사사무소	
2	변태곤	울산광역시교육청	
3	이현지	비오비이건축사사무소	
4	정재희	홍익대학교	
5	한규홍	건축사사무소 더한	
예비	이을규	한경국립대학교	

※ 예비심사위원은 심사위원의 사정으로 참여 곤란한 경우 심사위원으로 참여하며 심사위원의 특별한 사정이 없는 경우라도 예비심사위원 당사자가 희망 시 심사 전 과정을 참관할 수 있음

※ 심사위원 구성의 변동이 있을 경우, 교체 및 추가 선정할 수 있으며, 변동이 있는 경우 설계공모 홈페이지(에듀디자인)에 공지함

2.2. 심사위원회 운영

가. 성원 및 의결 조건

1) 심사위원회는 위원 중 과반수가 참석하여야 진행할 수 있음

2) 심사위원회의 의결이 필요한 사항의 결정은 출석위원 과반수의 동의를 얻어야 함

나. 심사위원의 제척·기피·회피

- 1) 심사위원의 제척 사유(「건축 설계공모 운영지침」 12조 (국토교통부고시 제2024-180호))
 - 위원 또는 그 배우자나 배우자이었던 사람이 심사 대상 업체의 당사자가 되거나 그 업체의 당사자와 공동권리자 또는 공동의무자인 경우
 - 위원이 심사 대상 업체의 당사자와 친족이거나 친족이었던 경우
 - 위원이 심사 대상인 사업의 시행으로 이해당사자(대리관계를 포함한다)가 되는 경우
 - 위원이나 위원이 속한 법인·단체 등이 심사 대상 업체의 당사자의 대리인이거나 대리인이었던 경우
 - 위원이 최근 3년 이내에 해당 심사 대상 업체에 임원 또는 직원으로 재직한 경우
 - 위원이 최근 2년 이내에 해당 심사 대상 업체와 관련된 자문, 연구, 용역(하도급을 포함한다), 감정 또는 조사를 한 경우
- 2) 심사위원의 기피 신청
 - 내용: 설계공모 참가자는 심사위원이 제척 사유에 해당하거나 심사의 공정성을 기대하기 어려운 사정이 있는 경우
 - 제출 자료: 【서식6】 심사위원 기피 신청서 및 근거자료 등
 - 제출 기한: 공모안의 제출 마감일로부터 7일 전('26.4.22.(수) 17:00)
 - 제출처: 서울특별시교육청 공공건축지원센터 설계공모 담당자
(☎02-2282-8363, jumi2781@sen.go.kr, 제출 후 접수 여부 유선으로 확인)

2.3. 심사방법 및 기준

가. 심사방법 및 심사기준

- 1) 목표: 심사위원회에서 정한 방법에 따라 공정하고 합리적으로 심사하여 본 공모의 목적에 가장 부합되는 최상의 설계안을 선정
- 2) 평가방식은 투표제를 원칙으로 하되, 평가방식의 변경이 필요한 경우에는 심사위원회의 의결을 통해 평가방식을 변경할 수 있음.
- 3) 심사위원회는 심사 전 기술 검토사항을 보고 받은 후 협의하여 다음에 해당하는 작품에 대한 실격 및 불이익 처분 여부를 결정하여야 하며 실격 판정 시는 심사에 참여한 심사위원 전원의 서명을 받아 평가대상에서 제외함.
 - 심사에 불공정한 영향을 미치는 행위를 한 경우
 - 설계 공모안이 이미 발표된 다른 작품을 모방한 경우
 - 부지경계를 임의 조작하여 대지면적을 초과하여 설계한 경우
 - 제출도서에 해당업체를 인지할 수 있는 문구나 이미지 등이 포함된 경우
 - 공동참가의 경우 구성원 중 대표업체가 중도에 탈퇴 한 경우
 - 심사과정에 관여하거나 심사와 관련하여 불필요한 이의를 제기하는 경우
 - 건축법 등 관련 법령을 현저하게 위반한 경우
- 4) 지침에 제시된 사항 이외에 심사위원회 운영에 필요한 세부사항은 심사위원회에서 추가로 정할 수 있음

나. 심사공개

- 1) 심사위원회 진행은 공개가 원칙으로 심사내용을 실시간 중계(서울시교육청 유튜브) 및 녹화 또는 녹음함
- 2) 공개방법: ① 실시간 중계, ② 회의 녹화본, 녹음본을 정보공개 요청 시 공개
 - ※ 녹화 및 녹음본 은 심사결과 발표일로부터 7일간 보관, 정보공개 요청 후 방문하여 열람 가능

다. 심사 관련 안내사항

- 1) 심사결과 설계응모작 수준이 현저히 떨어지거나 설계공모 목적에 부합하는 작품이 없다고 판단될 경우 당선작을 선정하지 않을 수 있음
- 2) 발주기관은 제출된 공모안이 없거나 1개 뿐인 경우(심사결과 실격 처리되어 1개 작품만 남은 경우도 포함) 재공모를 하거나 설계공모가 아닌 다른 입찰 방법을 적용할 수 있음
- 3) 재공모를 했음에도 불구하고 심사대상 공모안이 1개뿐인 경우에는 심사위원회의 의결을 통하여 과반수의 동의를 얻은 경우 당선작을 선정할 수 있음
- 4) 설계공모 당선작 및 기타 입상작으로 선정되었던 작품과 동일한 작품으로 응모했다고 판단할 경우 당선이 된 이후라도 당선을 취소할 수 있으며, 사후에 중대한 결함이 발견된 경우 심사위원회의 의결을 거쳐 당선을 취소할 수 있음
- 5) 심사위원은 심사 과정 중 외부와 연락을 주고 받을 수 있는 핸드폰 및 전자기기의 사용을 금지함

3. 심사결과 발표 및 당선작 등 선정

3.1. 심사결과 발표

가. 심사결과는 2026.5.19.(화) 09:00에 에듀디자인과 세움터에 발표함

- 1) 심사위원별 평가사유서는 에듀디자인과 세움터에 심사위원 실명과 함께 공개함

3.2. 당선작 및 입상작 선정

가. 당선작 등 입상작 선정

- 1) 당선작 이외 입상작에 대해 공모안 작성비용을 보상하되, 입상작 수는 4개 이내로 제한함
- 2) 심사결과 입상작 중 해당 설계공모의 목적과 내용에 적합한 당선작이 없다고 심사위원회에서 결정한 경우, 당선작 없이 기타 입상작만을 선정할 수 있음

나. 공모비용의 보상

- 1) 입상작의 공모안 작성비용은 최대 1억원의 범위 내에서 총 예정설계비의 10%의 예산 범위 내에서 공모심사 입상작 순으로 다음과 같이 보상금을 지급함

입상자 수	보상금 지급기준	비 고
4인	예정설계비10%의 10분의 4 상당	22,586,560 원
	예정설계비10%의 10분의 3 상당	16,939,920 원
	예정설계비10%의 10분의 2 상당	11,293,280 원
	예정설계비10%의 10분의 1 상당	5,646,640 원

입상자 수	보상금 지급기준	비 고
3인	예정설계비10%의 10분의 4 상당	22,586,560 원
	예정설계비10%의 10분의 3 상당	16,939,920 원
	예정설계비10%의 10분의 2 상당	11,293,280 원
2인	예정설계비10%의 10분의 4 상당	22,586,560 원
	예정설계비10%의 10분의 3 상당	16,939,920 원
1인	예정설계비10%의 3분의 1 상당	18,822,133 원

※ 심사위원회의 결정에 따라 공동 순위가 나올 경우 해당 순위 보상 금액을 합하여 균등 배분하여 지급한다.

(동 순위자가 발생한 경우 보상 = 동일 점수 입상자의 보상금 합계 ÷ 동일 점수 입상자의 수)

2) 보상비 예산: 금56,474천원

4. 설계 계약

4.1. 설계 계약 체결

가. 당선자는 계약상대자로서 발주기관과 설계용역 계약을 체결할 의무를 갖는다. 다만, 계약상대자가 계약체결 이전에 부적격자로 판명되어 계약상대자 결정이 취소되거나 부도 등 불가피한 사유로 해당 계약을 이행할 수 없거나, 계약 상대자가 포기서를 제출한 경우에는 차 순위 입상자와 계약체결을 협상할 수 있다.

※ 이 경우 이미 상금을 지급한 경우에는 상금 금액만큼 공제한 금액을 설계비로 지급함.

나. 당선자는 설계공모 결과 발표일로부터 10일 이내에 대한민국의 관련 법률 규정에 따라 계약체결을 해야 한다. 다만, 발주기관의 사정, 사업의 추진 여건에 따라 계약상대자와 협의하여 계약기간을 조정할 수 있다.

다. 과업 범위 등 과업 관련 세부 지침은 설계공모지침서와 설계용역 과업지시서 내용을 따른다.

라. 당선자에게 실격 사유가 발견된 경우, 계약체결 전에는 당선을 무효로 하며, 계약체결 이후에는 체결된 계약을 무효(선금 및 기성금 회수)로 하고 관련 법령에서 정한 사업 지연에 따른 민·형사상의 책임을 진다. 기타 입상작의 경우에는 입상을 무효로 처리하고 상금을 회수하며 경우에 따라 민·형사상 책임을 부과할 수 있다.

마. 당선자는 사업에 필요한 다른 엔지니어, 특수 컨설턴트 등과 협업을 하고자 하는 경우 발주기관과 사전 협의하며 승인을 얻어야 한다.

바. 당선자는 발주기관의 사전 승인 없이 계약의 모든 사항에 대하여 하도급 계약을 할 수 없다.

사. 당선자는 설계용역 계약체결 시 전기·통신·소방 등 법령에 따른 해당 설계용역 등록 업체와 각각 공동(분담)이행 방식으로 계약하여야 한다.(※전기설계 통합발주의 경우에만 해당)

아. 설계계약은 「지방자치단체를 당사자로 하는 계약에 관한 법률」 등 관련 법령 및 규정을 준수하여 이루어지며, 계약서 및 과업내용서는 한국어로 작성된다.

- 자. 당선자가 국외 건축사일 경우 국내 건축사무소와 공동으로 계약하여야 하며 이 경우 국내 건축사무소를 주 계약자로 하고, 계약서는 대한민국 건축사법에 따라 한국어로 작성한다.
- 차. 공동계약 시 공동계약 당사자는 건축사 업무 신고를 필히 마치고, 계약체결 당시 대한민국 법률에 따른 결격사유(부정당 업체)에 해당하지 않는 자이어야 한다.
- 카. 국내 건축사와 외국 건축사가 공동수급체를 구성하여 계약할 시 아래의 사항을 준수하여야 한다.
- 1) 외국 건축사 자격을 가진 개인이나 법인이 한국 건축사와 공동계약을 구성할 때에는 업무단계(계획설계, 중간설계, 실시설계)에 따른 각 공동참여자의 구체적인 업무를 명시한 업무 분담 계획서를 제출하고, 이에 따른 공동참여자 간 협정서(지분을 포함)와 대표자 선임계를 주최자와 기본 및 실시설계용역 계약 시 제출한다.
 - 2) 공동수급체의 대표는 국내 건축사로 한다.
- 타. 당선자는 이 사업을 성실하게 수행하고, 설계용역 수행 시 각종 법령이 정하는 모든 필요한 업무를 수급자 부담으로 이행하여야 하며, 발주기관은 이를 이행하기 위해 필요한 자료 제출 등의 업무수행에 협조하여야 한다.
- 파. 발주기관은 관련 예산, 정책, 사업계획의 변경, 심사위원회 보완 요구 등의 사유로 당선작의 수정을 요구할 수 있으며, 설계자는 그 적정성을 협의 후 계약 내용에 반영하여야 한다.
- 하. 설계용역 금액의 조정은 기간, 면적, 프로그램 등의 변경요인을 감안하여, 발주기관과 우선협상대상자와 협의를 통해 적정한 대가를 산정하고, 관련 법령에 따라 처리한다.
- 거. 당선자가 제출한 공모안의 내용이 고의적으로 왜곡 또는 진실과 부합되지 않거나, 당선자(설계자)의 귀책 사유로 인하여 예정공사비*의 과다한 초과(5% 이상, 불가인상률** 제외) 등의 이유로 사업의 순조로운 진행이 불가능하게 될 경우, 당선자(설계자)는 본인의 비용으로 설계를 변경하여 발주기관이 수용할 수 있는 일정 내에서 사업을 추진할 수 있도록 해야 하며, 이러한 노력을 거부하거나 노력에도 불구하고 예산 초과나 기술적 사유 등으로 사업 진행에 심각한 차질이 생길 경우 발주기관은 설계자와의 계약을 해약할 수 있다. 이 경우 설계자는 기본 및 실시설계 권리 그리고 지급된 설계비를 반납하여야 하며, 발주기관은 차순위작과 계약체결을 할 수 있다.
- * 예정공사비 : '1.3. 공모개요 마항 건축규모'의 '예정공사비'를 말한다.
- ** 불가인상률 : 설계공모안 제출마감일로부터 설계용역 계약완료일까지를 기준으로 하며, 한국 건설기술연구원 건설공사비지수 중 '비주거용 건물' 지수를 적용한다.
- 너. 설계자는 「건축서비스산업 진흥법」 제22조에 따라 '설계의도구현'을 위한 별도의 용역계약을 하고 설계도서 해석 및 자문, 자재 및 장비의 선정 검토, 시공상세도 및 디자인 검토, 건축물대장 및 현황도 등록 등의 업무를 수행하여야 한다.

5. 저작권 및 출판전시

5.1. 저작권

- 가. 응모작은 창작성이어야 하며 타인의 저작권을 침해해서는 안된다. 타인의 저작권을 침해했을 경우 모든 책임은 응모작 제출자에게 있으며 입상을 무효로 한다.
- 나. 응모작의 모든 권리(저작권, 소유권 포함)는 원칙적으로 응모자에게 있으며, 저작권의 귀속 등 저작권과 관련한 제반사항은 저작권법령이 정하는 바에 따른다.

다. 응모작품의 모든 권리(저작권, 소유권 포함)는 참가자에게 있다. 필요한 경우 참가작에 관한 권한을 양도받거나 이용 허락을 받을 수 있으며, 이 경우에는 참가자(팀)와 별도로 약정한다. 다만, 발주처는 참가작품에 대해 참가자(팀)와 별도의 보상 및 협의 없이 상업적 이익을 목적으로 하지 않는 콘텐츠 관련(아카이빙, 저작물 복제, 전시, 배포, 공중송신, 2차 저작물 작성)과 출판물에 이용할 수 있다. 참가자는 이상의 전시, 게재 및 발간에 적극적으로 협조하여야 하며 응모 작품을 제출함으로써 이에 동의한 것으로 간주한다.

5.2. 작품반환

- 가. 입상작을 반환하지 않는 것을 원칙으로 하되, 당선작 이외의 작품은 발주기관의 판단에 따라 필요시 반환할 수 있음
- 나. 응모작은 심사결과 발표일(또는 작품 전시 종료 후)로부터 7일 이내에 반출하여야 하며 이에 따른 비용은 응모자가 부담하여야 함
- 다. 위 기간 내에 반출하지 않은 작품은 임의로 처리한다.

6. 공모규정의 준수

이 지침에 명시하지 아니한 사항은 「건축 설계공모 운영지침」 (국토교통부 고시 제 2023-180호, 2023.4.1.시행) 및 「서울특별시교육청 건축 설계공모 운영 매뉴얼」 (교육 시설안전과-17077, 2023.12.29.)을 준용한다.

III. 설계지침

1. 계획개요

1.1. 사업 대상지 주변 현황

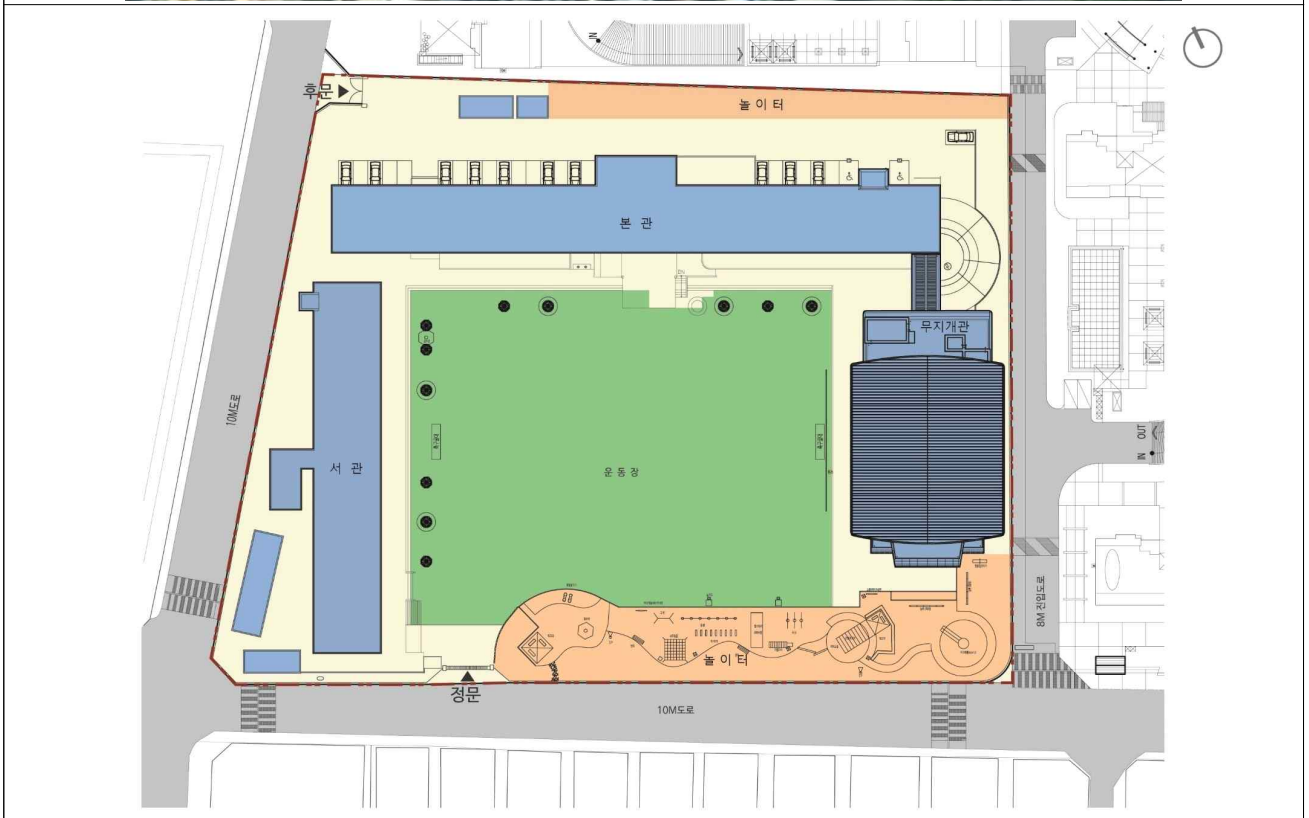

1.2. 대상지 현황

가. 총 부지면적 : 13,036.90㎡ (대지위치 : 동대문구 장한로 14길 61)

※ 참고사항(기존 건축물 현황, 건축물대장 기준)

구분	건물명	구조	안전등급	건축년도	연면적(㎡)	층수	비고
1	본관동	RC조	B	1981	4,598.10	0/4	리모델링
2	서관동	RC조	B	1981	2,753.16	0/4	리모델링
3	창고1동	조적조	C	1981	91.72	0/1	철거
4	전기실	조적조	C	1982	31.50	0/1	이전
5	창고2동	조적조	C	1982	36.00	0/1	철거
6	수위실	조적조	C	1981	10.56	0/1	존치
7	다목적강당	RC조	A	2010	1,096.34	0/2	존치
8	창고동	경량철골조	미지정	-	21.83	0/1	철거
소계					8,639.21		

나. 시설 이용 현황

- 1) 좁은 통학로 : 대부분의 학생이 후문으로 등교하지만 통학로가 협소하여 어려움 발생
- 2) 보차분리 : 운동장과 놀이터, 체육관을 가로지르는 차량동선으로 학생 안전을 위해 보차분리 필요
- 3) 서관 후정 : 각종 창고와 전기실 등 어수선한 서관 후정 정리 필요
- 4) 필로티 주차 : 협소한 주차공간으로 체육관 하부 필로티를 주차장으로 사용중
- 5) 급식 공간 : 급식공간이 1층, 4층 두개층으로 나뉘어 사용중. HACCP기준을 충족하는 쾌적한 급식공간 필요
- 6) 연결 통로 : 서관과 본관동이 연결통로 없이 분리되어있어 이동에 매우 불편함
- 7) 관리지원실 : 과밀학급 상태로 행정실, 교무실 등 관리지원시설의 공간이 협소하여 업무에 비효율적임
- 8) 공용공간 : 과밀학급 상태로 행정실, 교무실 등 관리지원시설의 공간이 협소하여 업무에 비효율적임

※ 세부사항은 기획보고서 p.14 참조

다. 본관동,서관동,창고동 및 교실 리모델링, 개축 관련 학교 의견

- 1) 리모델링 범위 : 본관동,서관동 건축물의 기본은 유지한채 리모델링

증축 범위 :서관동과 본관동을 잇는 연결통로, 특화교실 등

※ 리모델링과 관련하여 학교의 선호의견을 절대적으로 준수해야 할 사항은 아니며, 기존 건축물의 건축년도 및 향후 증·개축방향을 종합적으로 고려하여 환경개선(법규 준수)을 제시하고 리모델링 사유 등은 설계 설명서에 포함하도록 한다.

- 2) 학생 안전을 위해 리모델링하는 본관동서관동을 잇는 연결통로 계획
- 3) 증축에 따른 주차계획 : 필로티구조의 경우 차량동선의 경우 하부 주차장으로 필히반영.
- 4) 교실
 - 마주보는 형태의 일반교실 구성은 지양

- 일반교실 : 학습형태를 고려한 일반 교실 조닝 및 구성 계획
 - 특별(특화)교실 : 다목적 활동 수업이 가능하도록 가변형 공간구성
- 5) 연결통로 : 본관동과 서관동 두 개층을 연결하는 연결통로 계획
 통로의 기능만이 아닌 학생라운지 및 휴게의 기능을 하는 공간으로 계획
- 6) 학교의 세부요구사항은 설계 시 협의하여 반영
 ※ 세부사항은 교육청 · 학교 · 설계자와 협의하여 변경 될 수 있음.

2. 설계 기본지침

2.1. 설계 기본 방향 및 주안점

- 가. 특화교실은 학교 내·외 예술 문화 활동을 비롯한 다양한 교육적 용도를 겸하여 사용할 수 있도록 창의적으로 계획함.
- 나. 당선자는 학생, 교사 등 사용자 설계참여가 가능하도록 추진하며, 다양한 요구를 합리적으로 조정, 중재하여 설계를 진행함.
- 다. 본관동과 서관동의 동선은 우천시 안전하게 통행할 수 있도록 고려하여 계획함.
- 라. 학교 내·외 공간은 다양한 활동을 비롯한 다양한 교육적 용도를 겸하여 사용할 수 있도록 창의적으로 계획하고, 효과적인 동선 계획을 위하여, 연계된 활동이 가능한 공간은 근접하여 구성
- 마. 출입구는 양방향 출입을 원칙으로 하며 피난을 고려하여 가능한 한 2개소 이상 확보하는 것이 바람직하고 적정기준 이상의 출입구 폭으로 설계함.
- 바. 당선자는 노후화된 시설을 조사하고, 개선을 위한 사용자 의견을 조사하여, 설계에 반영하고 창의적인 안을 발주처와 협의
- 사. 공간 및 시설계획 주안점

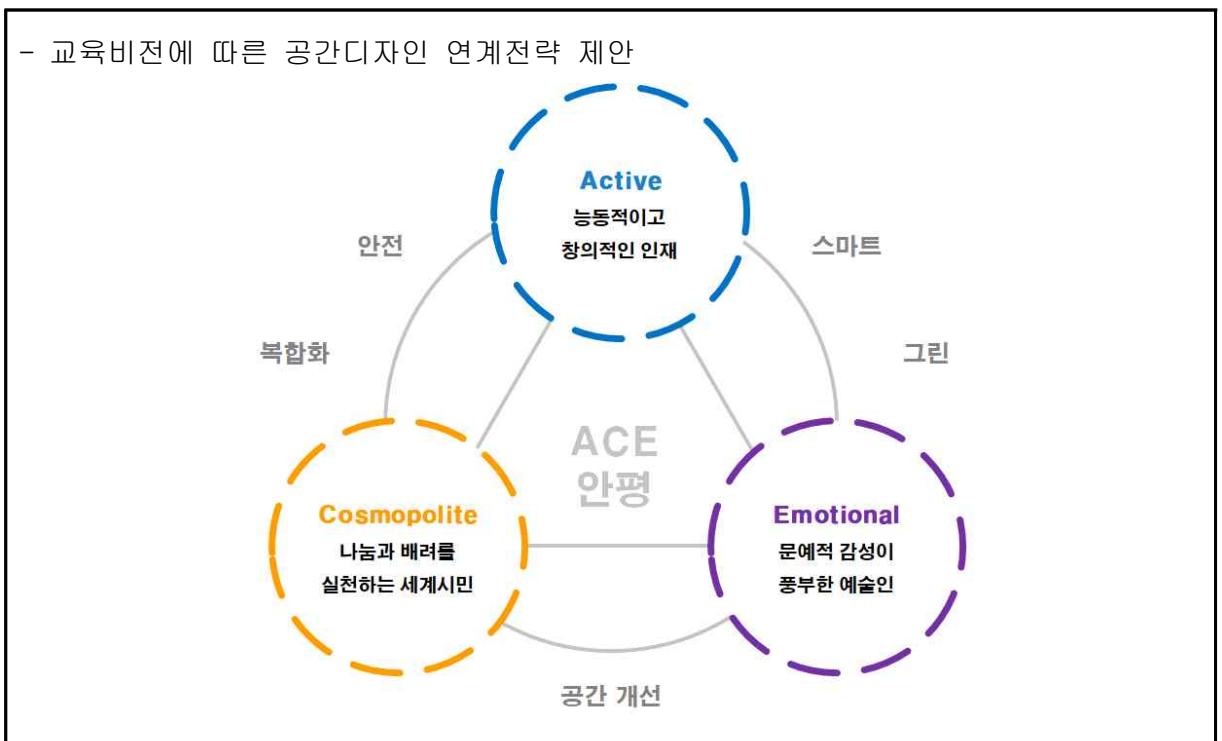

교육비전 및 핵심역량	안평초 교육과정 / 특성화 실천 전략	주요 교수학습방법	공간비전
<p style="text-align: center;">Active</p> <p>자기 주도적으로 학습을 실천하는 공간</p> <p>자기주도역량 창의적 사고 역량</p>	<p style="text-align: center;">스마트 안평 교육과정 운영 (체험교육강화 및 교수학습 다양화)</p> <p>학생의 학습과 성장을 돕는 과정중심 교육과정 운영 특기 · 적성 · 진로 탐색 중심 방과 후학교 운영 체험 중심의 진로 교육 스마트 기기 활용 융합 수업 프로그래밍 제작 교육 강화</p>	<p>-토론/발표/프로젝트 학습 위주</p> <p>-실습/체험/창작 프로그램 활동</p> <p>-과학실험과 토론 위주</p> <p>-코딩교육, 컴퓨팅 교육</p> <p>-영상 제작, 송출, UCC</p>	<p>스마트 안평공방 (스마트 메이커 스페이스)</p> <p>STEAM 실빅테크 개발실 (스마트 첨단교실)</p> <p>스마트 방송실</p>
<p style="text-align: center;">Cosmopolite</p> <p>서로를 존중하는 공동체 의식 함양의 공간</p> <p>공동체 역량 협력적 소통 역량</p>	<p style="text-align: center;">세계시민 양성을 위한 지속 가능한 발전 교육 운영</p> <p>학생 자치 활동 강화 국내외 학생 교류 의사소통 중심 외국어 교육 강화 생태체험교육 활성화</p>	<p>- 생태교육공간을 활용한 교과 교육</p> <p>- 생생한 외국어 교육</p> <p>- 학생 자치활동</p>	<p>WEE 클래스</p> <p>안평 정원</p> <p>동아리실</p>
<p style="text-align: center;">Emotional</p> <p>풍부한 상상력을 펼칠 수 있는 공간</p> <p>심미적 감성 역량</p>	<p style="text-align: center;">마음이 따뜻하고 몸이 건강한 학생 양성 교육 운영</p> <p>문화예술기반 창의 공감 교육 강화 1인 예술 및 공연 기획 교육과정과 연계한 교육연극 추진 스포츠활동 활성화</p>	<p>- 1인 1예술</p> <p>- 교육 연극</p> <p>- 다양한 운동, 예술 교육</p> <p>- 다양한 전시공간이 있는 도서실</p>	<p>시청각실 다목적교실 스마트 안평공방 (스마트 메이커 스페이스) 도서실</p>

- 안평초 그린스마트 미래학교 특화방안

그린

학교의 내외부에 녹지공간을 형성하여 다양한 생태교육 프로그램 및 놀이 휴게가 함께 이뤄질 수 있도록 한다. (ex. 생태놀이시설, 텃밭체험장, 동식물관찰장 등)

또한 지역사회에서도 학교가 오픈 그린스페이스 역할을 담당한다.

과학 수업과 연계한 생태 관찰 학습 및 가꾸기 활동, 사회 수업과 연계한 환경 오염과 지속 가능한 발전에 대한 학습 등을 통해 그린 공간을 교육적으로 활용한다.

안평초등학교 _ 기존 시설 사진 (유지 및 개선하는 방향으로, 설계 시 구체적인 방안에 대하여 학교측과 협의필요)

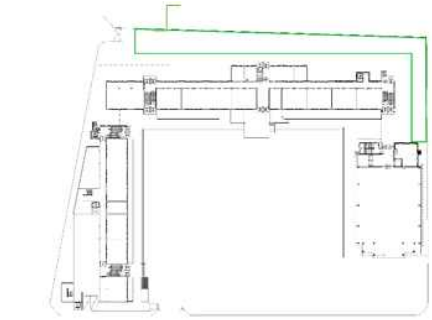

- 생태교육을 위한 안정정원
- 자연친화적 공간 조성
- 체육, 놀이, 휴게, 자연을 접하는 다목적 공간



스마트

다양한 스마트기기를 활용할 수 있는 환경을 조성하여, 여러 가지 디지털 수업이 가능하도록 공간을 구성한다.

교과 수업 외에도 학생들이 콘텐츠 개발 등 다양한 자기개발에 활용할 수 있도록 다양한 교육프로그램을 운영한다.

안정적인 유무선 통신환경 구축을 위한 기본네트워크장비 확충 및 집중적인 네트워크 사용에 대응하기 위한 충분한 수준의 통신대역폭 확보 등 ICT환경 구축 (ex. 스마트칠판, 개인스마트기기 장비구축 등)

영원초등학교 _ AI교실



- 최신 디지털 장비를 갖춘 스마트한 디지털 학습 환경
- 디지털 기기를 활용한 다양한 교수 방식과 학습이 가능한 환경
- S/W, 정보처리교육, 코딩, AI 등 다양한 특색 교육 프로그램
- 프로그래밍, 코딩, 기계장치 학습을 위한 제작-실습 환경과 영상 시청 장비 그리고 피지컬 컴퓨팅이 가능한 복합 공간 (실과실, STEAM 실, 스마트메이커스페이스 통합운영)

신마림초등학교 _ 스마트교실



공간특화

다목적으로 활용가능한 소통의 공간을 계획하여 서로 다른 나이,성별, 환경의 아이들이 함께 놀고 소통 할 수 있도록 한다.

- 세계와 소통하며 세계시민소양을 기를 수 있는 학교
- 참여 소통형 공용공간
- 내부 행사 및 외부 행사도 가능한 다목적 커뮤니티 공간

안 전

안전하고 건강한 학습환경 조성 (노후화된 기자재 및 시설 교체 / 충격 완화 벽, 바닥, 흡음마감재를 통해 안전한 신체활동 교육환경 구축)

교사 및 관리자의 학교시설이용시야의 사각지대가 생기지 않도록 계획

감염병 확산방지를 위한 격리방안 마련

학생안전확보를 위한 외부인 출입통제방안 계획

방과 후 교실에 남아있는 학생의 안전보장을 고려한 계획

해남초등학교 _ 해오름터 체육관



- 다양한 활동을 할 수 있는 안전한 공간조성 및 외부인 출입통제방안 제시
- 공사 중/후 안전한 환경
- 내진보강 병행사업
- 감염병 확산 방지를 위한 격리공간 계획

안평초등학교 _ 공사 시 보자분리 계획

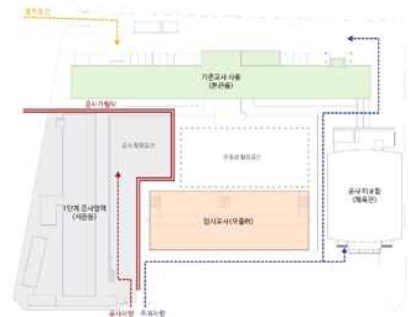

복합화

전시, 공연, 놀이등을 통한 교과 학습 외 다양한 체험 및 활동이 가능하도록 구성한다.

일반교실과 달리 개인 책상에 앉기만 하는 것이 아니라 다양한 학습 형태가 이루어지도록 조성한다.

놀이, 방과 후 교실 등 필요한 경우 학생과 아동, 지역사회를 위해 운영한다.

부흥초등학교 _ 예술공감터



- 예제능 특성화 공간
- 교과과 연계된 공연공간
- 참여 소통 전시공간

선사고등학교 _ 갤러리



2.2. 설계규모와 스페이스 프로그램

가. 설계규모

구분	규모(㎡)	대상사업	규모조정가능범위	비고
본관동	4,598.10	리모델링	-	
서관동	2,753.16	리모델링	-	
전기실	31.5	이전	-	
공간특화	873.00	증축	-3%	
소계	8,255.76			
수위실	10.56	존치		
다목적강당	1,096.34	존치		
급식실	844.78	존치		2026년 선행사업
합계	10,207.44			

※ 공사는 2단계로 나누어 진행. 모듈러 교사동도 이를 고려하여 계획.

※ 예산 범위 내에서 생태학습장, 야외 체험학습장 조성 가능

나. 스페이스 프로그램

구분	실명	실수	단위면적	면적
교수 학습 공간	일반교실	37.00	67.50	2,497.50
	특수교실	2.00	67.50	135.00
	영어전용교실	2.00	67.50	135.00
	과학실(준비실 포함)	2.00	67.50	135.00
	실과실(준비실 포함)	2.00	67.50	135.00
	미술실	1.00	67.50	67.50
	음악실	1.00	67.50	67.50
	STEAM실	특화 증축 공간에 포함		873.00
	다목적교실			
	스마트 첨단교실(컴실)			
	스마트 메이커스페이스			
소계				3,172.50
지원공간	교사연구실	1.50	50.40	84.15
	도서실	1.00	202.50	202.50

	다목적강당	1.00	714.89	714.89
	교사휴게/탈의실	1.00	67.50	67.50
	동아리실	1.00	67.50	67.50
	시청각실	2.00	67.50	135.00
	소계			1,271.54
관리행정 공간	교장실	1.00	67.50	67.50
	행정실	1.50	67.50	101.25
	교무센터	1.50	67.50	101.25
	스마트 방송실		특화 증축 공간에 포함	
	보건실	1.00	67.50	67.50
	인쇄실	0.50	67.50	33.75
	WEE클래스상담실	1.00	67.50	67.50
	관리실(숙직실)	0.50	67.50	33.75
	운영위원회실	0.50	67.50	33.75
	전산실	0.50	67.50	33.75
	문서보관실	1.00	50.40	50.40
	창고			109.49
		소계		
기준시설 미포함 (특별요구 실)	돌봄전용교실	2.00	67.50	135.00
	교과실	0.35	25.20	25.20
	소방펌프실	유지		25.20
	수위동	유지		10.56
	전기실	재설치		31.50
		소계		
전용면적 합계				6,216.14
공용면적 합계				3,118.30
특화공간 증축(공용면적 포함)				873.00
*총 합계				10,207.44

※ 제안된 스페이스프로그램을 기준으로 제시된 모든 공간이 반영되도록 평면계획을 수립한다.

※ 교수·학습의 효과 제고를 위해 일부 공간의 통합 및 실수 조정 등은 가능,

※ 프로그램 배치는 설계자의 의도에 따라 자유롭게 제안 가능

※ 공모안은 지침서에 제시된 사업규모와 공사비 허용범위 내에서 자유롭게 작성 가능

※ 증축 면적은 -3% 이내에서 조정 가능

다. 공간별 세부지침

증축가능범위 내에서 교사동 및 급식실, 연결통로 증축안을 제안하되 기존 건물 뿐만 아니라, 운동장 등 외부공간과의 관계까지 고려하여 배치 (설계범위 참조)

▶ 기존시설 유지

- 수위실은 리모델링 사업에서 제외
- 기존 조경과 놀이시설 유지 및 개선
- 일부 조경 및 놀이시설, 창고는 철거(사전기획 보고서 참조)

▶ 리모델링 사업

- 본관동 서관동 외벽의 구조는 유지한 채(일부변경가능) 리모델링
- 수업공간, 지원공간, 관리공간의 효율화, 집중화를 위한 조닝계획
- 그린스마트 기준에 부합된 성능 및 환경개선
- 학생들의 학습행태를 고려한 내부공간(인테리어) 제안

▶ 공간특화 증축사업

- 프로그램 배치는 학교특성과 학습행태를 고려하여 설계자의 의도에 따라 제안
- 새로운 학습행태를 고려하여 충분한 공용면적 확보하되 안평초는 과밀학급으로 다목적 으로 활용 될 수 있도록 공간 계획
- 본관동과 서관동을 잇는 연결통로(2개층)를 계획하며, 연결통로는 학년별 학급별 소통 및 휴게가 가능한 통합학생라운지 공간으로 활용
- 증축에 따른 추가 주차대수 확보를 포함하여 주차 계획 수립
- 특화교실의 프로그램은 당선 후 학교 측과 협의하여 변경될 수 있음

▶ 별도사업

- 내진보강 공사(실시설계용역비에 내진실시설계용역비가 포함되어있음)를 고려하여 설계안 반영

▶ 임시교사동(모듈러) 계획

- 학교와 협의하여 쾌적한 교육환경 조성 및 학생안전 고려에 철저 할 것
- 단계적 리모델링 공사계획을 통하여 학생 수용 및 정상적인 교육과정 운영
- 공사기간 중 학생들의 등하교 동선, 공사 차량 진출입 동선, 안전 문제, 소음 및 분진 문제를 면밀하게 고려하여 종합적인 계획안 마련 (‘서울형’ 그린스마트스쿨 건설 공사 안전관리 개선방안 및 가이드 알림 참조)

구분		세부지침
외 부 공 간	통학로	<ul style="list-style-type: none"> • 교내 진입차량 및 주차동선(강당동 앞)과 학생 통학동선이 간섭되지 않도록 안전한 통학로 계획 및 보행환경 개선(보차분리) • 특수학급 학생들의 학교접근이 용이한 동선 계획. 증축으로 인한 필요시 장애인용 엘리베이터 설치 고려. • 학생들의 통학 동선을 고려한 보행 환경 개선(후문 보차 분리)
	주차	<ul style="list-style-type: none"> • 증축 면적에 따른 주차 대수 확보를 포함하여 전체 주차 계획 수립 • 외부 야외 공간을 활용하여 주차장 확보가능 (현행화)

구분		세부지침
외부공간	외부조경	<ul style="list-style-type: none"> · 기존 외부 조경 및 놀이 시설 유지 또는 활성화 방안 제시 · 놀이 및 체육의 다양한 활동이 가능한 자유로운 외부공간 구성 ex) 생태놀이시설, 텃밭체험장, 동식물관찰장 등 · 학생들이 생태공간을 적극적으로 이용할 수 있도록 생태학습장, 안평정원을 적극 활용이 가능하도록 계획. 안평초만의 GREEN SPACE계획 · 층별로 적절히 야외 포켓공간을 배치하여 야외공간으로의 접근성이 확보가 가능하도록 계획 · 교육과정 중 비 교과 프로그램과 연계하여 그린공간을 교육적으로 활용
	공용공간	<ul style="list-style-type: none"> · 생활, 놀이, 휴게를 위한 유연한 다목적 공용공간 계획 · 주 진입부 로비와 부출입구 হল은 밝고 쾌적하게 구성하며 외부공간과의 유기적 관계도 고려함. 또한 감염병 사태시 안전과 방역을 위한 전이공간으로 전환이 용이하도록 계획
교사동	일반교실	<ul style="list-style-type: none"> · 저, 중, 고학년의 학습 행태를 고려한 일반 교실 조닝 및 구성 계획 · 저학년 : 교실 내 유휴 공간 확보 및 다른 학급 연계수업등을 고려 · 고학년 : 유연한 책상배치로 맞춤형 수업을 할 수 있는 공간 자료조사 및 스마트기기를 활용한 수업이 가능한 교실
	특별(특화)교실	<ul style="list-style-type: none"> · 특별교실 : 돌봄겸용 운영을 대비한 특별교실 집중배치(권장) · 수업 과목 특성과 수강 학생 수를 고려하여 모듈별 협력 수업이 가능한 가변형 공간 구성 · 교육과정과 연계하여 다양한 전시, 발표, 공연, 체험을 위한 공간 · 실과실과 온·오프라인을 병행하는 수업을 위한 스마트 첨단 교실, 과목 융합 방과 후 수업을 위한 STEAM실을 통합하여 유연성이 있는 복합 러닝 센터로 운영될 수 있도록 다목적공간 계획 · 안평초등학교는 과밀학교이므로 다양한 특별교실을 다목적으로 융합 및 통합하여 사용 할 수 있도록 계획
	기타 실	<ul style="list-style-type: none"> · 교사연구실 내 탈의실 겸용 휴게공간 반영 · 숙직실은 학교보안관실과 인접하여 배치 (권장) · 행정실, 문서보관실, 인쇄실 인접배치 (권장) · 전기실의 정기점검 및 유사시 출입동선을 고려 · 놀봄교실, 방과 후 교실 등 필요한 경우 학생과 아동, 지역사회를 위한 운영고려
연결통로		<ul style="list-style-type: none"> · 본관동과 서관동 두개층을 연결하는 연결 통로의 계획 · 연결통로의 기능만이 아닌 학년별, 학급별 소통 및 휴게가 가능한 통합학생 라운지 공간으로 계획

입면 및 단면계획	<ul style="list-style-type: none"> • 도시환경, 학습환경, 학교의 새로운 이미지 확보를 위한 입단면 계획 • 기존 발코니 형식의 유지 또는 변경에 대한 제안 (현재 발코니 연결부 크랙으로 인한 누수부 있음) • 사업비 내에서 중앙현관 등 출입구 캐노피(중앙조회대 포함)는 철거 가능(단, 우천시 비를 맞지 않고 현관을 출입 할 수 있는 기능 유지) • 리모델링의 한계는 분명하나 기존의 단면공간을 변화 할 수 있는 단면 변경 계획(권장)
기타	<ul style="list-style-type: none"> • 학생 안전확보를 위한 외부인 출입통제방안 계획으로 안전한 공간 조성 • 방과 후 교실에 남아있는 학생의 안전 보장을 고려하여 관리자의 시야 사각지대가 없도록 계획 • 감염병 확산방지를 위한 격리방안 마련 • 안정적인 유무선 통신환경 구축을 위한 기본네트워크장비 확충 및 집중적인 네트워크 사용에 대응하기 위한 충분한 수준의 통신대역폭 확보 등 ICT환경 구축 (ex. 스마트칠판, 개인스마트기기 장비구축 등)

2.3 설계범위

가. 증축가능영역A

- 1층 통학로 부분은 필로티로 확보
- 2,3,4층을 활용하여 교사동 증축 가능.

나. 증축가능영역B

- 필요시 기존의 창고, 전기실은 철거 및 이설 가능
- 교사동 증축 가능.

다. 증축가능영역C

- 1층 통학로 및 주차장 부분을 필로티로 확보
- 연결통로를 증축해야함.
- 교사동 증축 가능

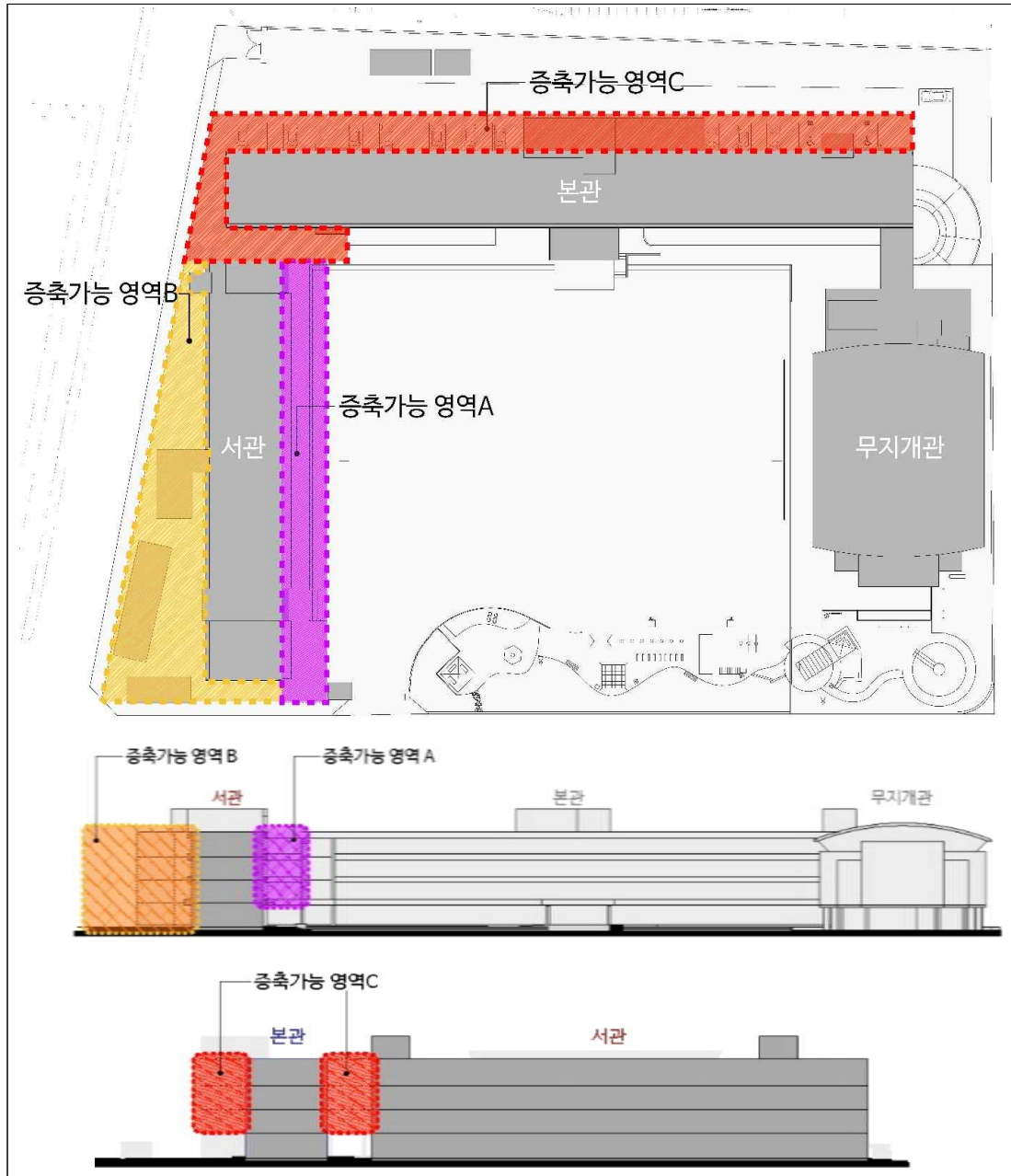

※ 공사비 내에서 입면계획은 자유로움

※ 사업비 내에서 중앙현관 등 출입구 캐노피(중앙조회대 포함)는 철거 가능
(우천 시 비를 맞지 않고 현관을 출입 할 수 있는 기능 유지)

3. 제공자료(실제 제공 자료 목록 작성)

가. 사전기획용역보고서

나. 학교현황 CAD도면

다. 토질조사보고서

라. 공사비 및 안전관련 자료

①설계 주요설계단계마다 사업비를 검토하여 사업비 내에서 사업의 안정적인 진행이 불가능한 경우 발주자와 반드시 협의 후 조정

(당선자가 제출한 공모안의 내용이 고의적으로 왜곡 또는 진실과 부합되지 않거나, 당선

자(설계자)의 귀책 사유로 인하여 예정공사비*의 과다한 초과(5% 이상, 물가인상률** 제외) 등의 이유로 사업의 순조로운 진행이 불가능하게 될 경우, 당선자(설계자)는 본인의 비용으로 설계를 변경하여 발주기관이 수용할 수 있는 일정 내에서 사업을 추진할 수 있도록 해야 하며, 이러한 노력을 거부하거나 노력에도 불구하고 예산 초과나 기술적 사유 등으로 사업 진행에 심각한 차질이 생길 경우 발주기관은 설계자와의 계약을 해약할 수 있다.

이 경우 설계자는 기본 및 실시설계 권리 그리고 지급된 설계비를 반납하여야 하며, 발주기관은 차순위작과 계약체결을 할 수 있다.

* 예정공사비 : '1.3. 공모개요 마항 건축규모' 의 '예정공사비' 를 말한다.

**물가인상률 : 설계공모안 제출마감일로부터 설계용역 계약완료일까지를 기준으로 하며, 한국건설기술연구원 건설공사비지수 중 '비주거용 건축물' 지수를 적용한다.)

②공사중 교육활동환경 및 학생안전 대책에 대하여 공사단계별(단계별 동선 및 공간 관리, 유해환경요인, 그린스마트건설공사 가이드 반영 등 기타 종합대책) 계획수립하고 학교 관계자들과 설명, 협의, 보완 등 교육청 및 학교관계자가 동의하는 대책을 별도 제출한다.

IV. 각종서식 및 별첨자료

[서식1] 설계공모 응모신청서

[서식2] 공동수급(참가)협정서

[서식3] 대표건축사선임계

[서식4] 청렴서약서(공모참가자용)

[서식5] 사전접촉 여부 확인서

[서식6] 심사위원 기피 및 제척 신청서

[서식7] 담당건축사 경력 및 실적서

[서식8] 위임장

[서식9] 제안서 표지규격

[붙임1] 3차원 이미지 표현수준 예시

응 모 신 청 서(제안공모)			
참가등록 접수번호	자동입력	작품 접수번호	발주기관에서 기재
대 표 자	업 체 명	사업자등록번호	
	대표자명	주민등록번호	
	E-mail	전화번호(FAX)	
	주 소		
공동응모	업 체 명	사업자등록번호	
	대표자명	주민등록번호	
	E-mail	전화번호(FAX)	
	주 소		
<p>(발주기관명)에서 주최하는 (공모명칭) 설계공모에 있어서 입찰공고 및 설계공모지침서를 준수하여 응모할 것을 신청합니다.</p> <p>첨부 : 1. 제안서(A3) 6부 ※심사위원수(예비포함)에 맞춰 발주기관에서 수정 2. USB(제안서, 경력 및 실적서) 1개 3. 청렴서약서(A4) 1부 4. 인감증명서, 사용인감계 각 1부 5. 사전접촉 여부 확인서 1부 6. 행정처분사실확인서 1부 7. 공동참가협정서(공동으로 참가할 경우) 1부 8. 대표자 선임계(공동으로 참가할 경우) 1부 9. 불공정 행위 신고서(해당있을 경우) 1부 10. 심사위원 기피 및 제척 신청서(해당있을 경우) 1부</p> <p>20 . . .</p> <p>신청인 : (인) (대표자)</p> <p>(서울특별시교육감) 귀하</p>			

----- 절 취 선 -----

제안공모 응모신청 접수증			
※ 접수번호	발주기관에서 기재		접 수 인
업 체 명	사업자등록번호		
대표자명	주민등록번호		
주 소	전화번호(FAX)		

제9조 (권리·의무의 양도제한) 구성원은 이 협정서에 의한 권리.의무를 제3자에게 양도할 수 없다.

제10조 ① 구성원 중 대표업체가 중도에 탈퇴하거나 그 일원의 탈퇴로 응모자격 요건에 미달하게 될 경우에는 응모작을 제출할 수 없다.

② 구성원 중 일원이 중도 탈퇴하였을 때에는 즉시 발주기관에 서면으로 신고하며, 탈퇴업체(자)를 다른 업체(자)로 교체할 수 없다.

제11조 (협정서 작성 및 보관) 위와 같이 공동참가협정서를 체결하고, 그 증거로 구성원이 기명날인한 협정서를 각각 1부씩 보관한다.

년 월 일

○ 대표업체

업 체 명 : (전화번호)
소 재 지 :
대 표 자 : (인)
참여비율 : %

○ 공동참가 업체 구성원

업 체 명 : (전화번호)
소 재 지 :
대 표 자 : (인)
참여비율 : %

업 체 명 : (전화번호)
소 재 지 :
대 표 자 : (인)
참여비율 : %

서울특별시교육감 귀하

대 표 건 축 사 선 임 계

본인은 ○○○ 건축사사무소의 대표(공동대표) 또는 건축사로서 서울특별시
교육청에서 시행하는 『○○학교 △△공사 설계공모』에 관한 모든 권한을 ○○
○(○○○ 건축사사무소 대표 또는 대리인) 에게 위임합니다.

년 월 일

○○○ 건축사사무소

대표 건축사 ○○○

서울특별시교육감 귀하

※ 하나의 설계사무소에 대표 건축사가 2인 이상 있거나 두 업체 이상의 설계사무
소가 합동으로 작품을 제출 시 1인 또는 1개사를 대표자로 선임해야 함

※ 개인의 경우 업체명 생략 가능

청 령 서 약 서

본인은 『○○학교 △△공사 설계공모』와 관련하여 관계법령에 규정된 절차를 준수하여 공정하고 투명한 설계공모 심사가 되도록 아래의 사항을 준수하고, 만약 이를 위반할 시에는 관계법규에 의거 처벌 받음은 물론 어떠한 제재 조치를 당하여도 이의를 제기하지 않겠습니다.

1. 특정인의 당선을 위한 담합 및 심사위원 사전접촉 등 설계공모의 자유경쟁을 방해하는 행위나 불공정한 행위를 하지 않겠습니다.
2. 당해 설계공모와 관련하여 이유여하를 막론하고 심사위원이나 관계공무원에게 금품, 향응이나 부당한 이익을 제공하지 않겠습니다.

년 월 일

○ 공동참여응모 대표업자

회사명 :

주 소 :

대표자 : (인)

전화번호 :

○ 공동참여응모 참여업자

회사명 :

주 소 :

대표자 : (인)

전화번호 :

서울특별시교육감 귀하

사전접촉 여부 확인서

본인은 『○○학교 △△공사 설계공모』와 관련하여 심사위원과의 사전접촉(전화통화 및 사전설명 등) 등의 행위를 하지 않았음을 확인하며, 향후 사전접촉 사유가 밝혀지는 경우에는 관계법규에 의거 처벌 받음은 물론 어떠한 제재 조치를 당하여도 이의를 제기하지 않겠습니다.

년 월 일

○ 공동참여응모 대표업자

회사명 :

주 소 :

대표자 : (인)

전화번호 :

○ 공동참여응모 참여업자

회사명 :

주 소 :

대표자 : (인)

전화번호 :

[서식7]

담당건축사 경력 및 실적

성 명			
생 년 월 일			
근무처주소지	(전화번호 :)	E-Mail	(휴대폰)

자 격 면 허	년 월 일	종 별	인 가 번 호	인 가 기 관	
경 력	기간	근무처	부서	직위	
유 사 프로젝트 실적	사업명(공모명)		연면적	용역금액	발주처

- ※ 담당건축사의 경력은 경력관리수탁기관의 증명서로 확인하며, 설계분야 기간으로 평가
- ※ 필요에 따라 경력 및 실적 란을 추가하거나 삭제 가능
- ※ 유사프로젝트 실적은 ‘건축법 시행령’ [별표1] 용도별 건축물의 종류 제10호 ‘교육연구시설 중 학교(초등학교·중학교·고등학교만 해당)’에 해당하고, 같은 법 제2조제1항의 “건축”, “증축”, “개축”, “대수선”, “리모델링”에 해당하는 1,000㎡이상인 건축설계(실시) 수행실적인 설계용역에 한함, 실적관리 수탁기관(대한건축사협회 건축사실적관리증명서) 또는 발주기관에서 발급한 증빙서류를 함께 제출

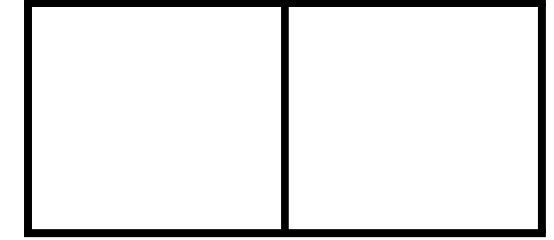

<규격 : A3, 횡>

「○○○학교 교사동 리모델링 공사」(24pt)

제안공모 제안서(35pt)

2026. 00. 00. (20pt)

○○○○교육지원청(25pt)

※ 제안서 표지는 위 서식 사용

[붙임 1] 3차원 이미지 표현수준 예시

① 자재 상세, 설비개념도 등 이미지

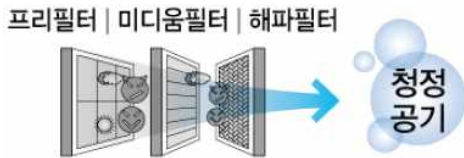
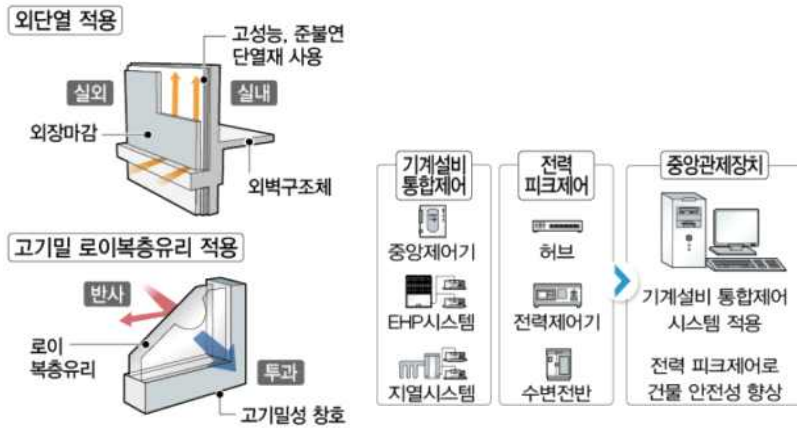

② 2차원 이미지를 일부 변형하여 적층한 이미지

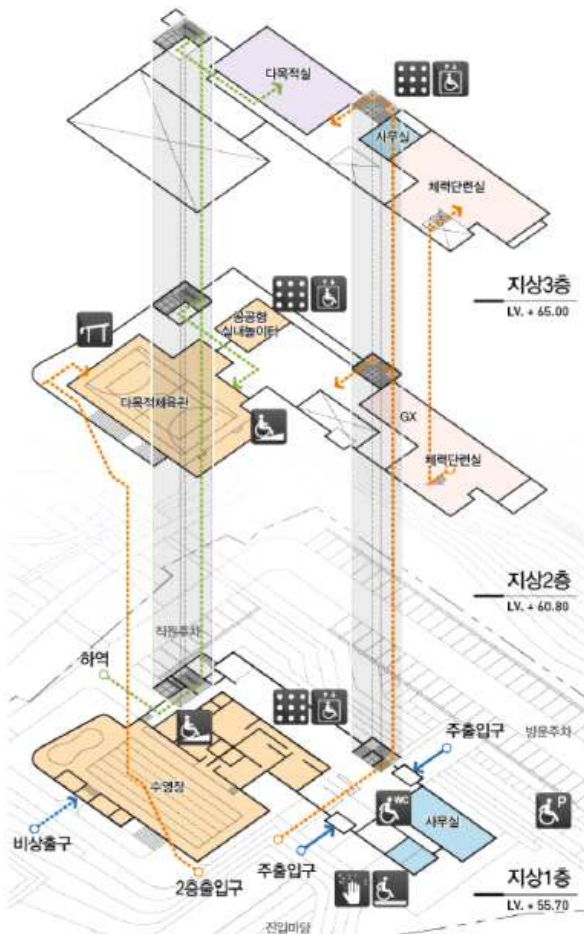

③ 렌더링하지 않은 3차원 이미지

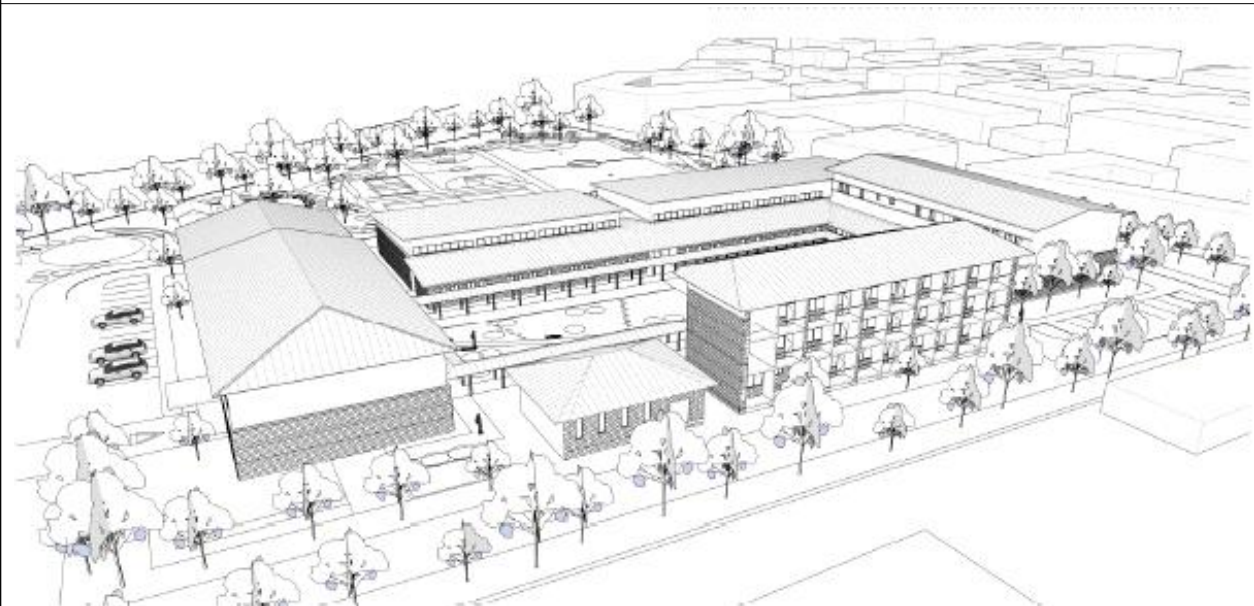

※ 출처 : 국가공공건축지원센터, 공공건축 설계발주 가이드 2022